

Brukerveileder

Felles samtykkeløsning i Medinsight

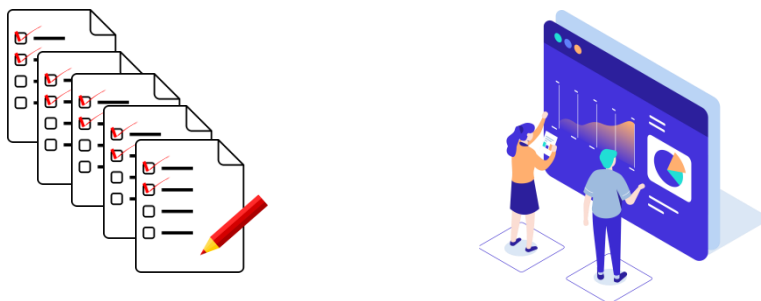

Innhold

Introduksjon til felles samtykkeløsning	3
Tilganger og roller i felles samtykkeløsning	5
Roller inne i hvert samtykkeregister (gis av eier/administrator)	6
Oppbygging og bruk av felles samtykkeløsning.....	7
1. Oppstartsbilde med oversikt over samtykkeregistre	7
2. Redigeringsvindu for det enkelte samtykkeregister	8
Registeropplysninger.....	8
Definisjoner	9
Prosjektdefinisjoner	13
Brukere	14
3. Ditt samtykkeregister	15
Skanne inn samtykker	16
Vis pasientliste.....	18
Samtykkeoversikt	20

Introduksjon til felles samtykkeløsning

Felles samtykkeløsning er en sykehus-spesifikk database i programvaren Medinsight, hvor de som ønsker kan opprette egne samtykkeregistre. Samtykkeregistrene benyttes til å samle og oppbevare samtykkestatus som er hentet inn på papir (innskannet), digitalt via UiO sin samtykkeløsning i Nettskjema/TSD eller digitalt via Helsenorge.

Ved å samle søkbar (strukturert) informasjon som kode-/koblingsliste, samtykkeversjon, samtykkedato og hva det er samtykket til, er det enkelt å få oversikt over populasjonen uavhengig av om samtykket ble avgitt på papir eller på nett.

Informasjonen kan knyttes sammen med prosjektdeltakelse i de respektive samtykkene (i tilfeller hvor et samtykke kan ha flere prosjekt) og til å hente filtrerte lister ut til excel.

Felles database

De ulike samtykkeregistrene lagres i en felles database for hele helseforetaket. Samtykkende må derfor også samtykke til/informeres om at samtykkene lagres i denne felles løsningen. Dette er en forutsetning vi har gått opp sammen med Informasjonssikkerhetsansvarlig.

I nye samtykker kan dette stå i selve samtykket:

«Samtykket vil lagres elektronisk i en fellesløsning for samtykkeregistre ved Oslo Universitetssykehus HF»

For allerede signerte samtykker kan det orienteres om lagringen i samme kanal som deltakerne ellers informeres i. *Informasjon må gis* for at selve samtykket skal kunne lagres i løsningen. Pasienter som motsetter seg lagringen må selv reservere seg fra dette og melde fra til prosjektleder/register-eier

Kun ETT samtykkeregister per forskningsbiobank/helseregister/forskningsstudie (hjemmelsgrunnlag)

Det må opprettes et unikt samtykkeregister for hvert enkelt forskningsprosjekt, langvarig forskningsregister, eller kvalitetsregister med samtykke. Dette for å forhindre sammenblanding på tvers av hjemmelsgrunnlag. Mer konkret kan dette eksempelvis være:

- NSD/REK/PVO-godkjenning for et forskningsprosjekt (gjelder både helseforskning og annen forskning utenfor REKs mandat)
- Tilrådning for et kombinert kvalitets- og forskningsregister med samtykke
- Godkjenning av et bredt samtykke innenfor et fagområde, typisk ved store generelle biobanker for langvarige forskningsregistre (gjerne med flere ulike samtykker for ulike målgrupper)

Ulike samtykkeskriv kan legges i det samme registeret forutsatt at overordnet godkjenning er lik. Eksempler på samtykker i samme register kan være ulike versjoner (oppdaterte versjoner), ulike innhentingsmetoder (TSD/nettskjema vs. papir) og egne samtykker til personer over XX eller under XX år i det samme prosjektet.

Digitale samtykker fra Nettskjema/TSD (UiO)

Det er fra 2. halvår 2021 anledning til å hente inn digitale samtykker via UiO-løsningen Nettskjema med lagring i TSD. Brede samtykker er i tillegg pålagt å oppbevare strukturert informasjon om de innsamlede samtykkene i Medinsight Felles samtykkeløsning, mens dette er frivillig i andre samtykkeprosjekter satt opp i Nettskjema/TSD.

Informasjon om samtykkene lagres i en mappe du har opprettet hos TSD på UiO sitt nettverk.

Det er en forutsetning at du bruker sikkerhetsnivå 4 med egen digital signering hos Posten Norge (Digipost). Det er en prising per signering som gjøres via UiO TSD.

Om du har brukt vår samtykkemal hos UiO Nettskjema/TSD kan vi sette opp automatisk innhenting av alle innsamlede digitale samtykker på alle HF som har bestilt dette som en overordnet tjeneste fra oss (OUS HF, Vestre Viken HF og Vestfold HF). Ta kontakt på medinsight@ous-hf.no for mer informasjon

Digitale samtykker på Helse Norge

Det er fra høsten 2024 mulig å sette opp innhenting av digitale samtykker på Helsenorge, med all administrasjon fra Medinsight. Det vil si at man kan både invitere og få inn status direkte i Medinsight.

Det er i den sammenheng viktig å vite at Helsenorge tar en administrasjonskostnad for å sette opp og teste hver enkelt samtykkedefinisjon. Vi har forhandlet ned denne kostnaden på OUS HF sine vegne til 10 timer med timepris hos Helsenorge på 1.850,-. Se kapitlet Koble samtykkedefinisjon mot Helsenorge for informasjon om hvordan du bestiller dette.

Kompatible skannere for papirsamtykker

Kun lokale skannere (direkte koblet til PC) kan benyttes i løsningen, nettverksskannere mellomlagerer personinformasjon usikkert – ofte i Outlook - og skal unngås.

Skannerne må videre ha støtte for en programvaredriver som heter «WIA», det er få skannere som ikke har dette i dag.

Innkjøpslisten i iProc har følgende skannere med bekreftet WIA-støtte: **Canon DR-M140 (artikkelnr: CR005615)** og **Canon DR-M1060 (artikkelnr: CR005630)**.

For skannere som ikke står på innkjøpslisten må bruker selv kontrollere eventuell WIA-støtte.

Tilganger og roller i felles samtykkeløsning

Standardbruker

Rollen «standardbruker» får alle når de enten åpner løsningen for første gang eller blir lagt til av en annen bruker. Alle ansatte ved helseforetaket kan bli standardbruker (unntatt rollen «Honest broker» – se neste avsnitt). En standardbruker kan *ikke* opprette egne registre.

Overordnede avanserte tilganger

Disse gis av forskningsstøtteavdelingen. Hvis du ønsker å bli registreier må du derfor ta direkte kontakt på rett e-post under.

OUS HF:	medinsight@ous-hf.no
Vestfold:	forskning@siv.no
Telemark:	ForskningIKT@sthf.no
Sørlandet:	ForskningIKT@sshf.no
Innlandet:	medinsight@sykehuset-innlandet.no
Sunnaas:	kvalitetsregister@sunnaas.no

Forskningsstøtte oppgraderer fra standardtilganger inne på Grantor-menyen:

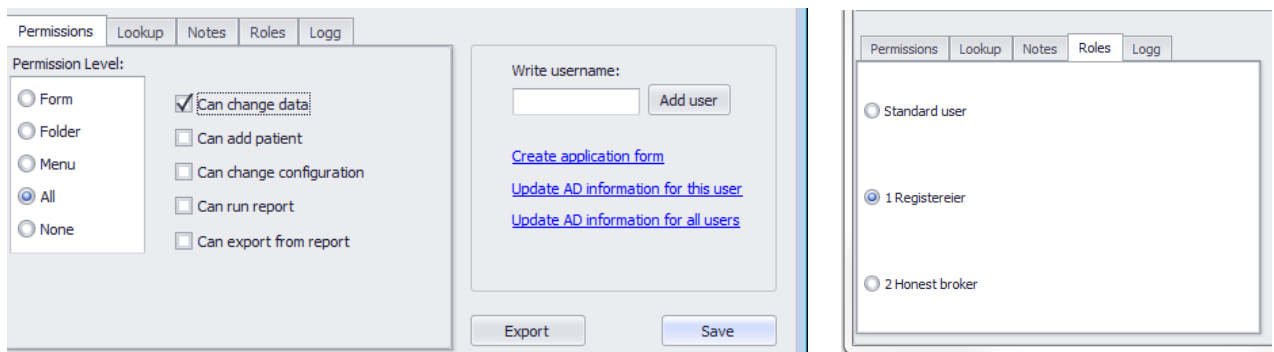

Registerierer

For å kunne opprette et samtykkeregister, må man ha rollen registerierer. Registerierer er ansvarlig for at det ikke er flere hjemmelsgrunnlag knyttet til et samtykkeregister og at samtykkende personer lagres i henhold til foretakets retningslinjer.

En registerierer vil ha tilgang til alle funksjoner som standardbruker har.

Honest broker

Rollen «Honest broker» eller «Uavhengig mellomperson» kan kun gis til en person som ikke selv er involvert i samtykkeprosjekter. Denne rollen har ikke tilgang til å gå inn i de enkelte samtykkeregistre, men kan på vegne av helseforetaket hente ut data på tvers av alle registre når det er behov for dette. For eksempel når en person ønsker å trekke alle sine samtykker eller ved en revisjon.

**DU KAN VÆRE REGISTERIEER I ETT
SAMTYKKEREGISTER OG
SAMTIDIG VÆRE KUN BRUKER I
ANDRE SAMTYKKEREGISTRE.**

Roller inne i hvert samtykkeregister (gis av eier/administrator)

Hver bruker få tildelt en egen rolle for hvert samtykkeregister de skal benytte.

Det er registreier eller administrator i samtykkeregisteret som gir disse tilgangene.

Mulige roller er: lesetilgang, brukertilgang, administratortilgang og registreier.

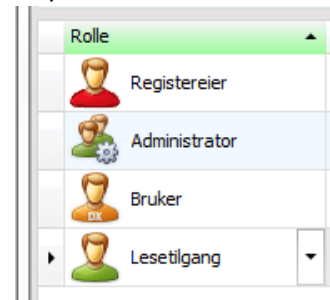

En person med lesetilgang kan:

- Dekryptere og se pasientinformasjon
- Søke opp og se samtykkeskriv som er skannet inn
- Gjøre gruppesøk i registeret

En person med brukertilgang kan i tillegg:

- Legge til nye personer og samtykker
- Endre lagret informasjon og slette samtykke
- Koble sammen enkeltprosjekter med innskannede samtykker

En person med administratortilgang kan i tillegg:

- Eksportere ut av samtykkeregisteret
- Legge til eller endre samtykkemaler og definisjoner.
- Legge til eller endre prosjektdefinisjoner.
- Gi og endre tilgang for bruker- og lesetilgang i det aktuelle samtykkeregister.

En person med registreiertilgang:

- Har samme tilganger som en med administratortilgang.
- Kan endre registeropplysninger.
- Er ansvarlig for at alle registrerte opplysninger i samtykkeregisteret er korrekte og at ulike hjemmelsgrunnlag ikke blandes.
- Kan kun endres av forskningstøtte.

Oppbygging og bruk av felles samtykkeløsning

Løsningen har følgende inndeling

1. Oppstartsbilde med oversikt over samtykke
2. Redigeringsvindu for det enkelte samtykkeregister
3. Ditt samtykkeregister

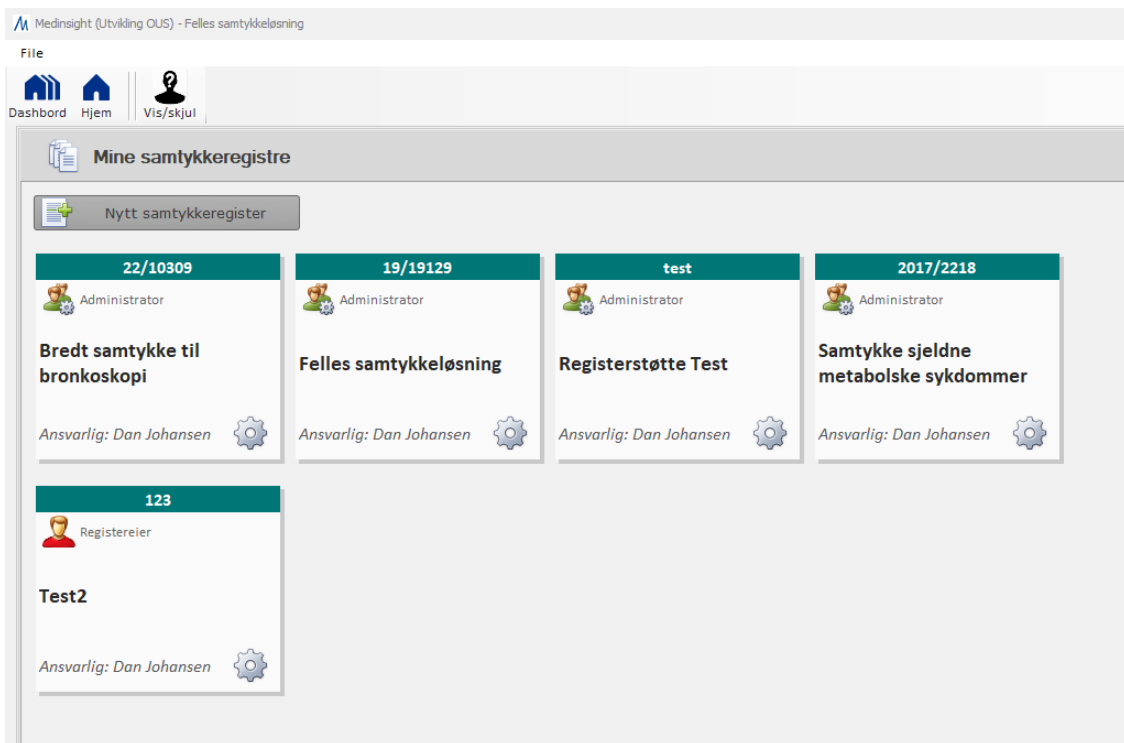

1. Oppstartsbilde med oversikt over samtykkeregistre

I felles samtykkeløsning kommer man først til et oppstartsbilde som lister de samtykkeregistrene du har tilgang til, du har i tillegg noen menyvalg i toppmenyen.



Dashboard, ikon av hus i rekke: Her kommer du tilbake til oppstartsbildet i Medinsight



Personikon med ?/!: Når du starter Medinsight er programvaren alltid i aidentifisert modus. Dette ikonet gjør at du kan identifisere pasientlistene dine med fullt navn. Når registeret er i aidentifisert modus ser ikonet slik ut: . Når registeret er i identifisert modus ser ikonet slik ut: .

Menyvalget File : Om du blir stående fast noe sted i registeret kan du komme helt tilbake til start ved å klikke File og «refresh user settings» (tilsvarer å starte programvaren på nytt).

Menyvalget Grantor: Dette valget bruker forskningsstøtte lokalt i HF'et (ikke tilgjengelig for andre).

«Nytt samtykkeregister»: Med rollen «registerierer» kan du etablere et nytt samtykkeregister ved å klikke på denne knappen. *Ikke tilgjengelig for andre roller.*

- Skal du lage eget register og ikke får opp knappen «nytt samtykkeregister», må du be forskningsstøtte om tilgang.

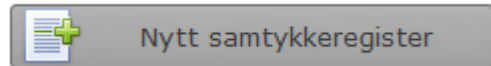

Redigere selve samtykkeregisteret: Via tannhjul-ikonet kan du endre registeropplysninger i det enkelte samtykkeregister. *Kun tilgjengelig for rollene «registreier» og «administrator».*



Åpne samtykkeregister: Du klikker hvor som helst på panelet, unntatt på tannhjulet.

- Hvis du ikke får opp forventet antall samtykkeregistre eller mangler tilgang til redigering, må du kontakte registreier/administrator for de aktuelle registrene for å få rett tilgang.

2. Redigeringsvindu for det enkelte samtykkeregister

Som registreier eller registeradministrator har du tilgang til redigeringsvinduet for det enkelte samtykkeregister.

I redigeringsvinduet vedlikeholdes ditt spesifikke samtykkeregister med følgende funksjonsinndeling

Registeropplysninger

Rediger registeropplysninger

Registeropplysninger
Definisjoner
Prosjektdefinisjoner
Brukere

* obligatoriske felt

Registrernavn: *

Registereier:

Referansenummer (REK/NSD/Lokal tilråding): *

Hjemmelsgrunnlag:

Type samtykke:

Årlig faktura sendes til:

Kostnadssted: *

Prosjektkode:

Kildekode:

Registeret har tilhørighet i: *

Nivå 1:

Nivå 2:

Nivå 3:

Nivå 4:

I fanen «Registeropplysninger» fyller registereier inn relevante opplysninger for deres samtykkeregister.

NB! Da det er ulike rutiner ved ulike foretak, så kan synlige felter variere fra illustrasjonen.

Når du skal fylle ut registerets tilhørighet, vil du få opp en fullstendig liste basert på organisasjonskart. Her gjør du et fritekstsøk etter det nivået som er korrekt for dere – feltene vil deretter fylles ut av seg selv. Organisasjonskartet oppdateres ca en gang i året.

For eksempel vil søket «Lipidklinikken»

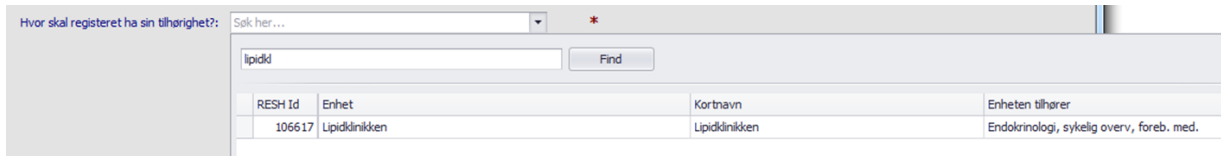

RESH Id	Enhet	Kortnavn	Enheten tilhører
106617	Lipidklinikken	Lipidklinikken	Endokrinologi, sykkelig overerv, foreb. med.

Gi følgende oppføring når nivåene over hentes automatisk:



Hvor skal registeret ha sin tilhørighet?: Lipidklinikken *

Nivå 1: OSLO UNIVERSITETSSYKEHUS HF

Nivå 2: Medisinsk klinikk

Nivå 3: Endokrinologi, sykkelig overerv, foreb. med.

Nivå 4: Lipidklinikken

Ved opprettelse av nytt register vil du ikke komme videre uten at du også legger til minst en samtykkedefinisjon – dette gjøres i neste fane.

Definisjoner

Samtykkeskriv som skal kunne skannes i ditt register sammen med tilhørende beskrivelse, kaller vi en «samtykkedefinisjon». Alle samtykkedefinisjonene vedlikeholdes via denne fanen inne i registeropplysningene dine. Det er ikke mulig å opprette et samtykkeregister uten å ha minst en definisjon.

Husk: ikke bruk samme register for samtykker med ulike hjemmelsgrunnlag.

Rediger registeropplysninger

Registeropplysninger Definisjoner Prosjektdefinisjoner Brukere

Opprett ny samtykkedefinisjon

Med «samtykkedefinisjon» menes det en beskrivelse av det samtykket som blir signert. Informasjonen brukes videre for å kunne skille mellom samtykkeversjoner og hva det kan samtykkes til.

Navn	Type definisjon	Versjon	Dato for definisjon	Innhentes via	Antall dager forespørsel varer	Vis PDF
Samtykke Felles samtykkeløsning		1,0	30.10.2024	Papir, Helsenorge, TSD/Nettskjem	14	

Samtykke forskning
 Samtykke innsamling/forskning på biologisk materiale
 Samtykke analyse/forskning på genetisk materiale
 Samtykke eksport til samarbeidspartnere
 Samtykke lobling mot andre registerkilder
 Samtykke kontakt etter avsluttet prosjekt

Lagre og lukk Avbryt

Når du har lagt inn aktuelle samtykkedefinisjoner, vil de føres opp i en liste som gjøres tilgjengelig der dere skal - Skanne inn samtykker – og/eller importere data fra TSD-fil i ditt register.

Beskrivelsen du må fylle inn og valgene som kan krysses av for, trenger vi for å gi deg mulighet til å gjøre søk på tvers av de inkluderte inne i registeret.

Du må også laste opp en blank kopi av samtykket som skal brukes. På den måten blir det tilstrekkelig å skanne inn kun signaturesiden for hver pasient som signerer. NB! Det anbefales å føre opp samtykkets overskrift også på signaturesiden siden det kun er denne som skannes.

Om et samtykke har blitt endret og dermed har en ny versjon, må du legge til en **NY** samtykkedefinisjon **i tillegg** til den opprinnelige. Dette for at du skal kunne skille mellom hvem som tidligere har skrevet under en versjon og hvem som har skrevet under en ny.

Feltene for versjonsnummer er der til deres interne bruk. Har dere ikke på forhånd formalisert versjonsnummer ved samtykkeendringer, så bestemmer dere altså selv om og hvordan dere vil sette disse. Bruker dere ikke versjonsnummer, må dere sørge for at to definisjoner aldri får samme navn.

Bruk av felles samtykkeløsning forutsetter at de inkluderte er informert om at hvor deres samtykker blir lagret – du får opp eksempler på informasjon inne i løsningen.

Feltene for hva det kan samtykkes til i den enkelte samtykkedefinisjonen, har vi satt opp for å gjøre det mulig for deg å enkelt gjøre søk på og filtrere på, hvem som har samtykket til hva.

Valgene du gjør her vil aktiveres for alle som får skannet inn en signatur på den gitte samtykkedefinisjonen, med mulighet til å overstyre på individnivå. Husk å krysse av for alt som kan være aktuelt å få inn spesifisert i fil fra TSD/nettskjema om du skal samle inn samtykker digitalt.

Eksempler på aktiv bruk av disse valgene:

- Ett samtykkeskriv kan være uten samtykke til genanalyse – mens en senere versjon av samme samtykkeskriv er med. Bruk av funksjonen vil gjøre det mulig å se hva som er signert av hvem på alle inkluderte samtidig (og evt eksportere liste).
- Ett samtykkeskriv åpner opp for delvis samtykke. Bruk av funksjonen gjør det mulig å spesifisere dette og senere filtrere på det.

For kunne knytte en samtykkedefinisjon til hva som ønskes importert fra TSD/nettskjema, må denne funksjonen aktiveres via forskningsstøtte som hjelper deg med å legge inn unike NettskjemaID-nummer.

Slik legger du til en samtykkedefinisjon:

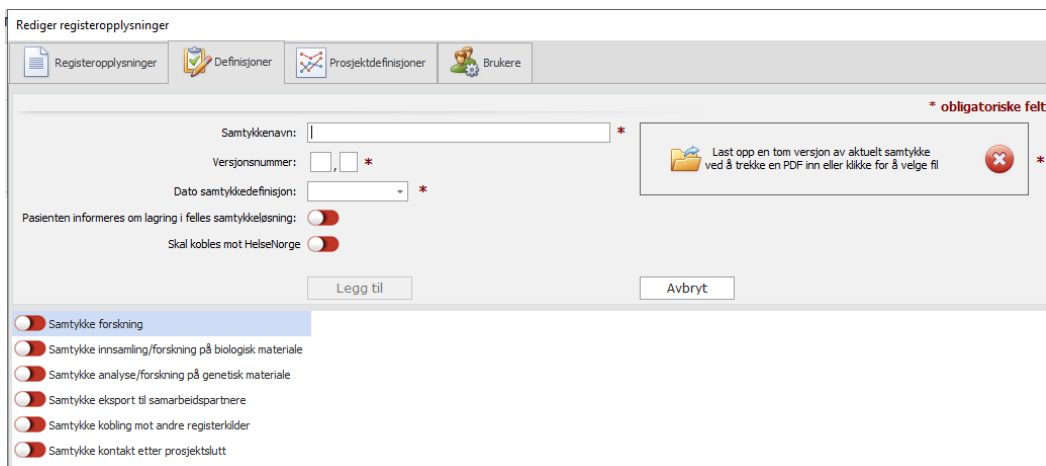

- Klikk på legg til ny samtykkedefinisjon
- Last opp et usignert samtykkeskriv (fra filområde)
- Skriv inn navnet på ditt samtykke
- Velg et versjonsnummer slik at du holder orden på ulike versjoner av det samme samtykket
- Skriv inn dato samtykkedefinisjonen skal gjelde fra
- Bekreft at alle de inkluderte orienteres om at signaturen skal kunne lagres i denne felles løsningen (dukker opp som betingelse for bruk av løsningen på enkelte foretak).
- Velg hva man samtykker til i dette samtykkeskrivet
- Kontakt forskningsstøtteavdelingen din om du skal knytte på import av samtykkedata fra TSD

Slik endrer du på en eksisterende samtykkedefinisjon:

Er det registrert noe feil i en eksisterende samtykkedefinisjon kan denne endres.

*Om et samtykkeskriv har blitt endret slik at dere sitter med en helt ny versjon (hvor for eksempel endringsmelding til NSD/REK er godkjent), må du heller legge til en **NY** samtykkedefinisjon i tillegg til den opprinnelige. Dette for at du skal kunne skille mellom hvem som tidligere har skrevet under en versjon og hvem som har skrevet under en ny.*

Du skal altså aldri overskrive en gammel samtykkedefinisjon, men du kan endre eventuell feil eller legge til ny funksjon (som nettskjema) ved behov:

- Velg raden med definisjonen som skal endres, den blir grønn
- Klikk og skriv direkte i raden for å endre
 - o Alle samtykker du har skannet inn med denne definisjonen vil påvirkes
- Skru av/på hva samtykkeskrivet inneholder.
 - o Samtykker du har skannet inn beholder sine oppføringer.
 - o Samtykker du har skannet inn får ikke automatisk aktivert de nye valgene.
 - o Du må altså endre disse inne på det enkelte samtykkeskjema på hver pasient. Du kan bruke søkefunksjonen inne i løsningen for å se hvem som har hva aktivert og derfra gå direkte til aktuelt skjema for å endre.

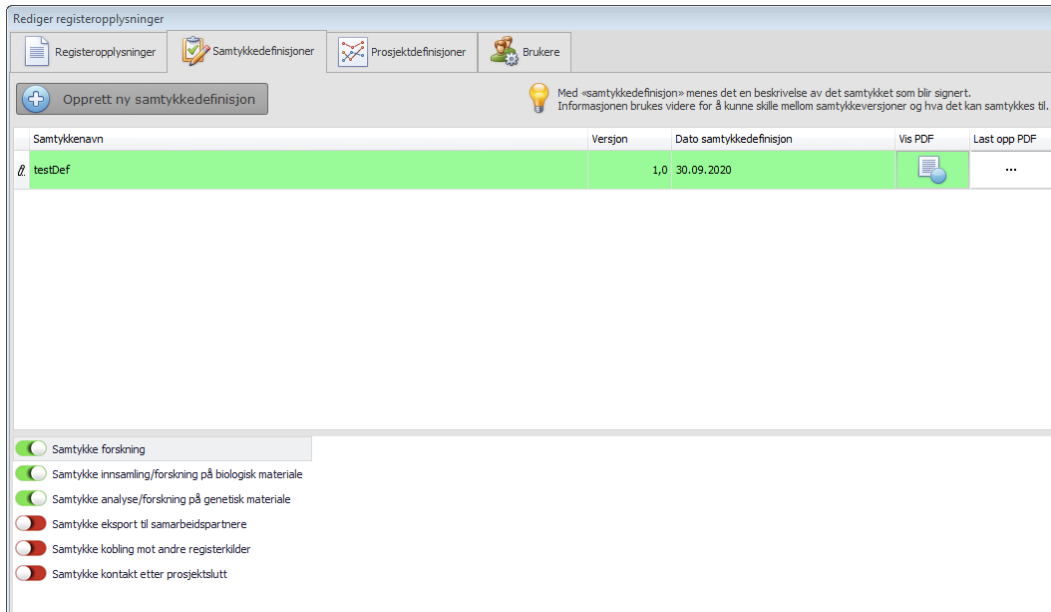

Rediger registeropplysninger

Registeropplysninger Samtykkedefinisjoner Prosjektdefinisijoner Brukere

Opprett ny samtykkedefinisjon

Med «samtykkedefinisjon» menes det en beskrivelse av det samtykket som blir signert. Informasjonen brukes videre for å kunne skille mellom samtykkeversjoner og hva det kan samtykkes til.

Samtykkenavn	Versjon	Dato samtykkedefinisjon	Vis PDF	Last opp PDF
testDef	1,0	30.09.2020		...

Samtykke forskning

Samtykke innsamling/forskning på biologisk materiale

Samtykke analyse/forskning på genetisk materiale

Samtykke eksport til samarbeidspartnere

Samtykke kobling mot andre registerkilder

Samtykke kontakt etter prosjektslutt

Koble samtykkedefinisjon mot Helsenorge

Fra Høsten 2024 vil det være mulig å bestille kobling mot Helsenorge. Det vil si at samtykker kan innhentes digitalt via inkludering i Medinsight, mens den inkluderte samtykker på Helsenorge.

Du initierer dette ved å «slå på» dette for hver samtykkedefinisjon. NB! Påkobling er en delvis manuell prosess, men ved å fylle ut informasjonen innunder samtykkedefinisjon så initierer du en slik bestilling via Medinsight-teamet.

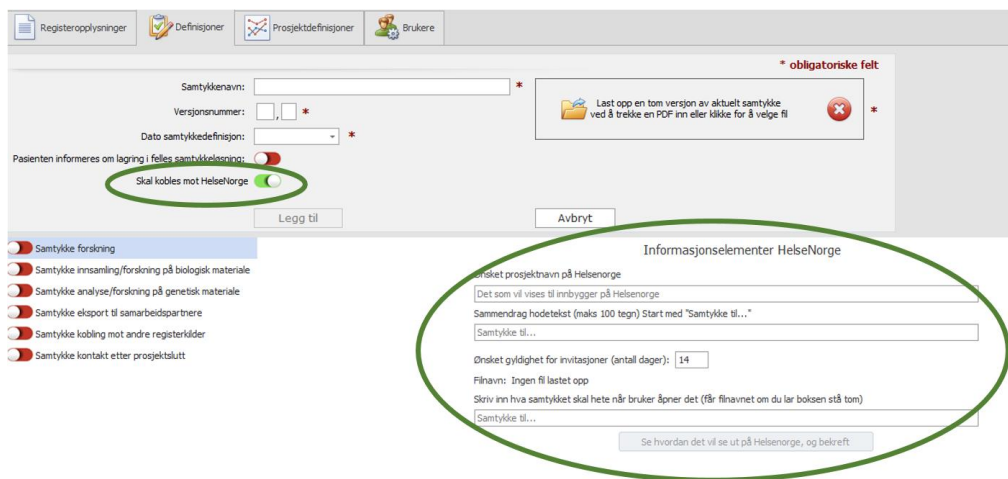

Registeropplysninger Definisjoner Prosjektdefinisijoner Brukere

* obligatoriske felt

Samtykkenavn: *

Versjonsnummer: *

Dato samtykkedefinisjon: *

Pasienten informeres om lagring i felles samtykkeløsning:

Skal kobles mot HelseNorge

Legg til Avbryt

Informasjonselementer HelseNorge

Ønsket prosjektnavn på Helsenorge

Det som vil vises til innbygger på Helsenorge

Sammendrag hodetekst (maks 100 tegn) Start med "Samtykke til..."

Samtykke til...

Ønsket gyldighet for invitasjoner (antall dager):

Finavn: Ingen fil lastet opp

Skriv inn hva samtykket skal hete når bruker åpner det (får finavnet om du lar boksen stå tom)

Samtykke til...

Se hvordan det vil se ut på Helsenorge, og bekreft

Det initieres en bestilling av redaksjonelle tjenester hos Helsenorge som tredjepart. Denne må aksepteres:

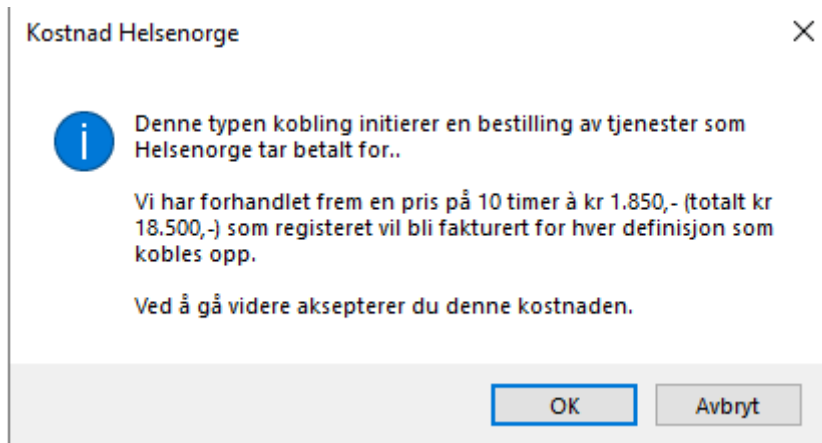

Prosjektdefinisjoner

Denne fanen brukes om et samtykkeskriv kan knyttes til flere ulike forskningsprosjekter. Dette vil typisk være aktuelt for brede samtykker.

Du vil ikke kunne skanne inn nye signaturer for de gitte prosjektene – da må det heller opprettes egne samtykkedefinisjoner for hvert prosjekt

Mange samtykkeskriv vil derimot være knyttet til ett og kun ett spesifikt forskningsprosjekt, da er det **ikke** behov for å ta i bruk funksjonaliteten på denne fanen.

Ved å legge inn prosjekter på denne fanen, gjør du det mulig å knytte dette gitte prosjektet til en gruppe personer samtidig inne i løsningen. For eksempel: «Alle som har samtykket til genetisk analyse unntatt pasient A, C og E inkluderes i Forskningsprosjekt Z»

Legge til nytt prosjekt:

Rediger registeropplysninger

Registeropplysninger Definisjoner **Prosjektdefinisjoner** Brukere

Opprett ny prosjektdefinisjon

Med «prosjektdefinisjon» menes det en beskrivelse av forskningsprosjekter det er mulig for samtykkende personer å delta i. Informasjonen brukes til funksjonalitet som gjør at man kan legge til et gitt prosjekt på enkeltpasienter eller flere pasienter samtidig.

Prosjektnavn	Dato prosjektdefinisjon	Prosjektansvarlig	Referansenummer	Informasjonskanal	Vis PDF	Last opp PDF
Inkludert på papir	30.10.2024	Håkon Ruud	19/19129			...
Inkludert via Helsenorge	30.10.2024	Geir Eliassen Nygård	19/19129			...

- Klikk på «Opprett ny prosjektdefinisjon»
- Fyll inn aktuelle felter.
 - For å sikre at funksjonen ikke gir feiloppføringer er navn, ansvarlig og dato obligatorisk.
 - Øvrige felter er kun satt opp for din egen oversikt og kontroll.

Rediger registeropplysninger

Registeropplysninger Definisjoner Prosjektdefinisjoner Brukere

* obligatoriske felt

Prosjektnavn: *

Prosjektansvarlig: *

Prosjektets referansenummer (REK/P360/Annet):

Ved informasjonsplikt, hvordan informeres pasienten?:

Dato prosjektdefinisjon: *

Legg til Avbryt

Last opp prosjektinformasjon ved å trekke en PDF inn eller klikke for å velge fil

Endre prosjektdefinisjon (om feil data er registrert)

- Velg raden med definisjonen som skal endres, den blir grønn
- Klikk og skriv direkte i raden for å endre

Brukere

Den siste fanen tar for seg brukere i ditt prosjekt. Som eier behøver du ikke legge til deg selv som bruker – du er allerede administrator og «eier» i prosjektet.

Legge til bruker:

- Klikk «**Opprett ny bruker**» for å legge til en ny bruker.
- Skriv inn brukernavn til den som skal ha tilgang til prosjektet – brukernavnet må være i bruk på helseforetaket.
- Velg rolle Administrator, bruker eller lesetilgang. Les rollebeskrivelse direkte i løsningen mens du velger mellom dem.

Rediger registeropplysninger

Registeropplysninger Samtykkedefinisjoner Prosjektdefinisjoner Brukere

Brukernavn:

Fullt navn:

Rolle: Administrator Bruker **Lesetilgang**

Registrer Avbryt

Lesetilgang kan:
- Dekryptere og se pasientinformasjon
- Gjøre søk i registeret

Rolle	Brukernavn	Fullt navn	Bruker lagt til	Bruker lagt til av	Brukertilgang sist endret	Aktiv bruker
Registereier	pamroe	Pål Marius Rød	30.09.2020	pamroe		<input checked="" type="checkbox"/>
Administrator	darjoh	Dan Johansen	30.09.2020	pamroe		<input checked="" type="checkbox"/>

Endre brukertilgang:

- Du kan aktivere/deaktivere eksisterende brukere direkte i kolonnen til høyre. For å tilfredsstille krav til sporing av hvem som gjør hva, kan ingen brukere slettes helt.
- Du kan endre rollen til eksisterende brukere direkte i kolonnen til venstre, men du må kontakte forskningsstøtte for å endre registreier.

3. Ditt samtykkeregister

Et samtykkeregister er bygget opp med samme grunnstruktur som andre registre i Medinsight, men for å gi økt fleksibilitet er det lagt på egne funksjoner i starten av registeret. Det er også tilrettelagt slik at alt du gjør av endringer lagres automatisk – det er derfor ikke behov for en lagreknapp.

Startsiden og «dashbordet» til samtykkeregisteret ditt ser slik ut:

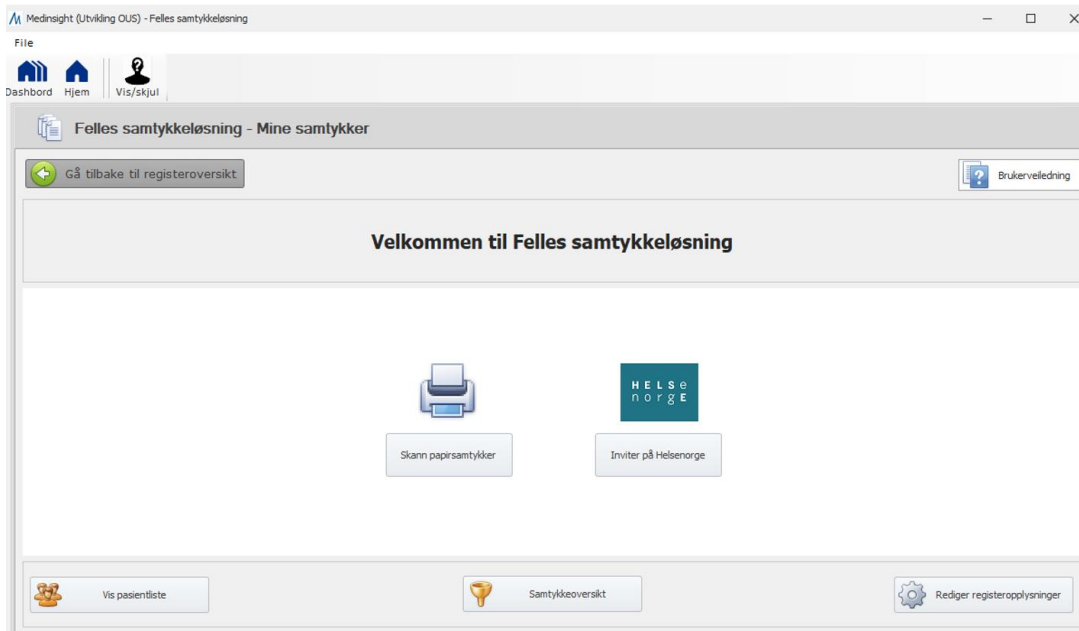

- **Øverst til høyre:** Brukerveiledning
- **Skanne inn samtykker:** Tar deg til innskannings siden. - *Ikke tilgjengelig for deg med lesetilgang.*
- **Inviter på Helsenorge:** Tar deg til inklusjonssiden hvor du initierer en invitasjon - *Ikke tilgjengelig for deg med lesetilgang. Kun tilgjengelig når koblet opp mot tjenesten.*
- **Samtykkeoversikt:** Sender deg til en tabell (eller egentlig et rapportbilde) som viser en total oversikt over hvem som har samtykket til hva i registeret ditt. Herfra kan du gjøre avanserte filtreringer i populasjonen din, legge til prosjekter på hvert signerte samtykke og eksportere et utvalg. Du kan også klikke deg direkte fra listen og inn til den enkelte pasient.
- **«Rediger registeropplysninger»:** Denne tar deg tilbake til «2. Redigeringsvindu for det enkelte samtykkeregister» hvor du kan legge inn nye samtykkedefinisjoner, prosjektdefinisjoner og administrere brukere. - *Ikke tilgjengelig for deg med bruker- eller lesetilgang.*
- **Vis pasientliste»:** Ved å klikke på denne åpner du Medinsight sin standardiserte pasientutforsker. Der kan du søke opp enkeltpersoner, se samtykkeskjemaene, og om du har tilgang endre/slette data.

Skanne inn samtykker

Dette er arbeidssiden for de som skal knytte samtykkesignaturer til spesifikke pasienter i registeret. Dette er altså et «innregistreringsskjema».

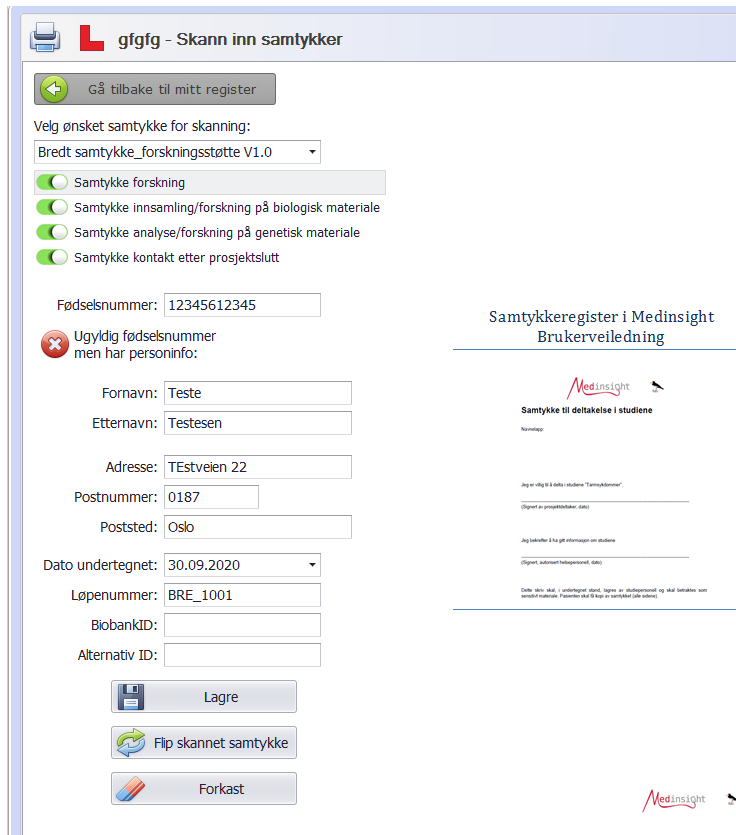

Ønsket samtykke: Det første obligatoriske feltet ber deg velge hvilken samtykkedefinisjon/hvilket samtykkeskriv som den aktuelle personen har signert på.

Listen her er laget av registerets registeradministrator eller eier, nye samtykkedefinisjoner må legges til fra redigeringsvinduet.

Grønne samtykkeknapper: Når du har valgt en definisjon vil du få opp ferdigutfylte knapper for hva dette samtykkeskrivet inneholder. Det vanlige er at alle disse er gjeldende for alle signaturer som blir gitt, men det er altså mulig å endre disse ved behov (de deaktiveres og blir røde).

Fødselsnummer: Obligatorisk felt hvor du skal du taste inn 11-sifret fødsels- og personnummer. Om dere bruker strekkode kan den skannes inn når du står i dette feltet.

Navn og adresse:

- Vi vil sjekke om noen andre har lagt inn navn adresse (personinfo) tidligere og hente opp dette.
 - Kontroller og juster ved behov.
 - IKKE bruk disse feltene til annet enn navn og adresse.
 - Hvis ingen har lagt inn personinfo er feltene blanke slik at du selv kan registrere inn.
 - IKKE bruk disse feltene til annet enn navn og adresse og kontroller godt.

HVIS DU ENDRER PERSONDATA SÅ
VIL DETTE ENDRES OGSÅ FOR ALLE
ANDRE BRUKERE.

- Ved feiloppføringer er det alltid fødsels og personnummer som vil brukes som fasit – alt annet anses som supplerende opplysninger.

Dato undertegnet: Obligatorisk felt hvor du velger hvilken dato signaturen ble gitt.

Løpenummer: I dette valgfrie feltet kan du legge inn egendefinert løpenummer personen skal ha i deres samtykkeregister eller evt. i et annet prosjekt. Dette er ikke det samme ID-nummeret som personen får i Medinsight.

BiobankID: I dette valgfrie feltet kan du legge inn biobankID som benyttes når dere lagrer biobankprøver i en sporingsløsning for biobank.

Alternativ ID: Dette valgfrie feltet er inkludert for å gi deg anledning til å koble personen til enda et ekstra løpenummer.

Skann inn/last opp: Legg signatursiden klar på skanneren og klikk på knappen for å skanne. Har du signatursiden på fil (på sikkert område), kan du klikke på feltet med gul mappe i for å laste opp. Det er obligatorisk å enten skanne eller laste opp en side for å få lagret. Klikk her for avsnittet om «Kompatible skannere for papirsamtykker»

Lagre: Denne knappen dukker opp når obligatoriske felt er utfylt. Dette er den eneste aktive lagringen du gjør i denne løsningen. Når du lagrer overfører vi all informasjon inn i registeret knyttet til den oppgitte pasienten. For å unngå unødige klikk/pop up får du ingen bekreftelse, men du får feilmelding om noe går galt. Du kan gjenfinne informasjonen i pasientlisten eller i søkefunksjonen.

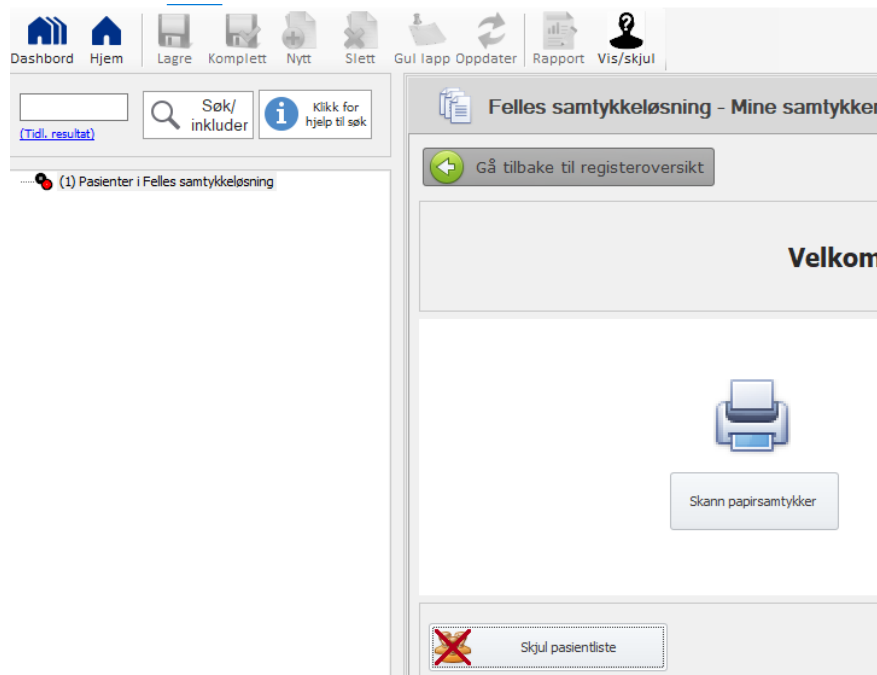

Vis pasientliste

Denne knappen åpner opp Medinsight sin innebygde pasientutforsker, her kan du gjenfinne all informasjon om samtykkene enkeltvis. Utforskeren har lik utforming i alle Medinsight-registre.



Søkefelt: Du kan søke på fødselsnummer, fødselsdato, etter-/fornavn og ID i medinsight. Søker du «blankt» får du liste over de 1000 første i registeret ditt. Klikk på «Tips» for å se eksempler på søk.

- NB! I samtykkeregisteret skjer pasientinkludering fra innskanningssiden og importen. Du KAN altså ikke gjøre dette fra søkefeltet som du kanskje er vant med fra andre registre.

Avidentifisert: Når du starter Medinsight er programvaren alltid i avidentifisert modus. Klikk på  /  for å veksle mellom Medinsight løpenummer og personens navn.

Oppbygging i treet: Du vil alltid se pasientens personinfo øverst, deretter følger et tomt nivå kalt «Felles samtykkeløsning», under dette ser du alle samtykkeskriv/samtykkeskjema denne personen har fått skannet inn eller registrert data om i akkurat ditt register

Lagret samtykkeskjema: Du gjenfinner den enkelte samtykkeinformasjon innunder hver pasient. Siden vil fremstå litt ulikt avhengig av tilgangen din.

Skannet samtykke:

Importerte data fra TSD/nettskjema:

- Det er kun administrator og eier som vil kunne endre og slette data på denne siden.
- Har du skannet inn feil samtykkeskriv må skjemaet slettes og nytt skannes inn.

Du kan ikke knytte til prosjekter fra denne siden – bruk «Samtykkeoversikt»-funksjonen for å knytte et prosjekt til et konkret samtykke.

- For å gå tilbake i registeret velger du enten tilbakeknappen eller klikker der det står «xx pasienter i ditt register» øverst i pasientutforskeren.

Samtykkeoversikt

På denne siden får du full oversikt over alt som er lagt inn i ditt register. Så lenge dere har satt opp valgene som tilbys i redigeringsbildet for registeret så har du her full sorterings og søkemulighet.

Du kan veksle mellom flere tabeller for søk. De fire første tar utgangspunkt i pasient og alle samtykker eller invitasjoner (via Helsenorge) som er registrert inn – dette er samtykkeoversikten din. Den andre tar utgangspunkt i pasient og prosjekter – dette er prosjektoversikten din (ikke nødvendig å bruke om samtykkene kun brukes i ett prosjekt).

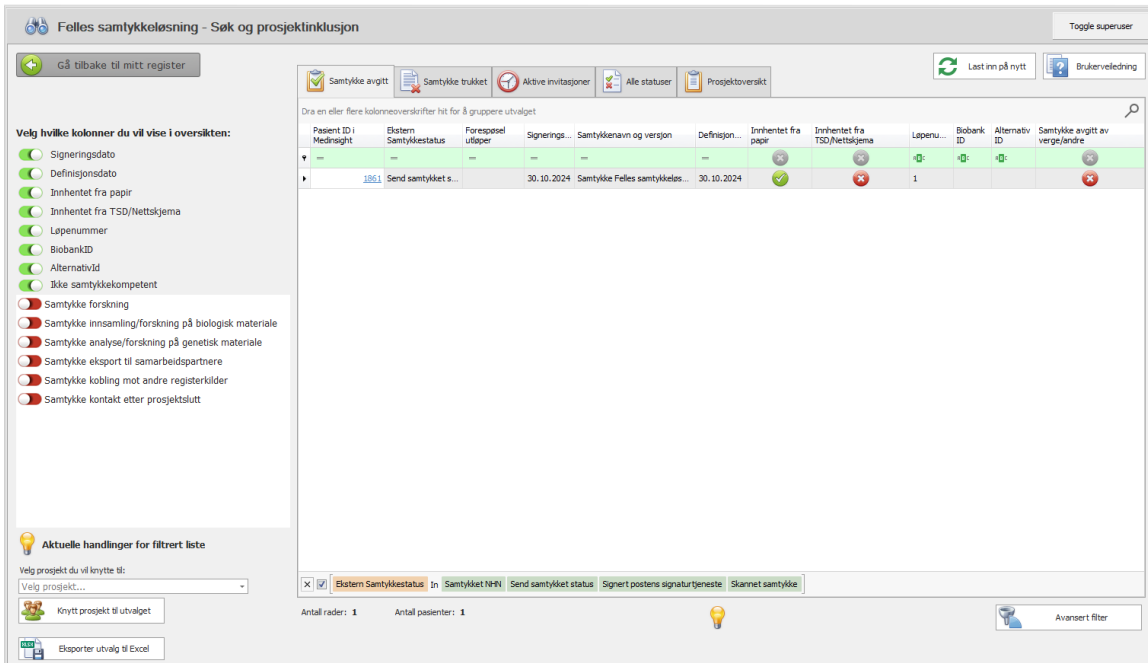

Bygge opp tabellene dine: Du bestemmer selv hvilke kolonner som skal være med i din tabell. Du kan rett og slett «slå de av/på» gjennom knappene til venstre. Husk at du må stå i identifisert modus

 for å se persondata (fprn/avn).

Se detaljer eller endre opplysninger: I selve tabellen kan du gjøre en rekke søk, men (med unntak av prosjektløpnummer) så kan du ikke gjøre endringer her. Da må en administrator gå inn på **Lagret samtykkeskjema**. Du kan gå direkte til pasienten ved å klikke på Pasient ID i Medinsight, da åpner du samtidig pasientlisten.

Du KAN skrive inn løpnummer i tilhørende prosjekter fra søkesiden. Dette er praktisk når du har inkludert mange nye pasienter i et prosjekt tilhørende et av samtykkene dine. Dette gjør de rett og slett ved å skrive inn direkte i tabellen i kolonnen for Prosjektløpnummer.

Slik gjør du søk eller filtrerer

- I den øverste lysegrønne raden kan du enkelt filtrere i listen din. Du kan søke i hele tekster ved å starte søket med % -tegn.
- Under tabellen kan du til enhver tid se hva slags søk/filter du har laget og en telling av antall rader og personer

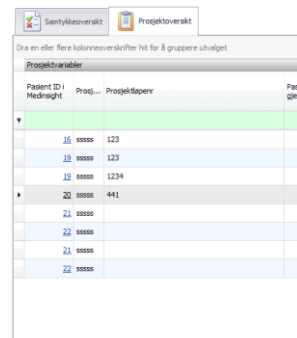

Pasient ID i Medinsight	Prosj...	Prosjektløpnr	Pas gjen
16	sssss	123	
19	sssss	123	
19	sssss	1234	
20	sssss	441	
21	sssss		
22	sssss		
21	sssss		
22	sssss		

[X] [✓] [Samtykke innsamling/forskning på biologisk materiale] = 'Unchecked' And [Samtykke analyse/forskning på genetisk materiale] = 'Checked' And [Samtykkenavn og versjon] = 'Bredt samtykke_forskningsstøtte V1.0'

Antall rader: 0 Antall pasienter: 0

- Det er mulig å lage svært avanserte filter/søk ved å gå inn via knappen «Avansert filter» - denne fungerer på samme måte som i Medinsight sin vanlige rapportmodul. For eksempel kan du søke mellom gitte datoer. Du får også med deg de filtrene du velger i den lysegrønne raden når du går inn til det avanserte filteret.

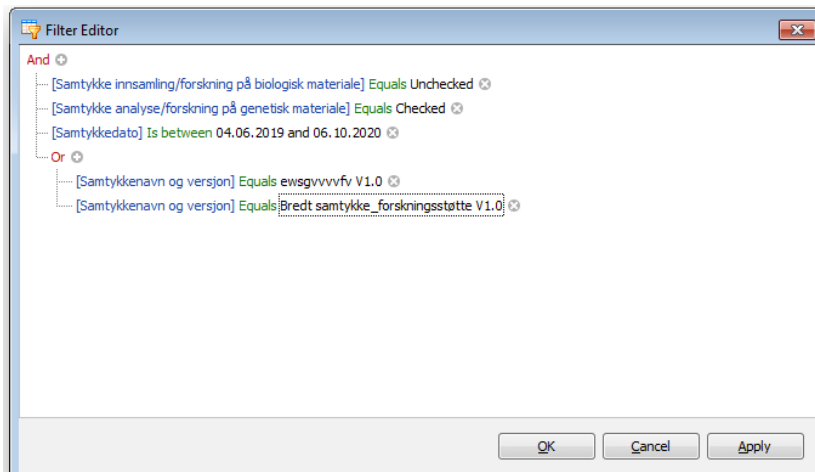

Knytt prosjekt til samtykkedefinisjon og pasient: Hvis samtykkene dine tillater at du knytter enkeltprosjekter innunder disse, så er det mulig å gjøre dette fra denne siden.

- Du må først ha definert et prosjekt i registerkonfigurasjonen din
- Filtrer deg frem til pasientene som skal inkluderes i prosjektet
- Velg prosjektet nede til venstre på siden
- Klikk «Knytt prosjekt til utvalget»
- Du vil nå gjenfinne dette prosjektet inne på hvert enkelt samtykke du valgte:

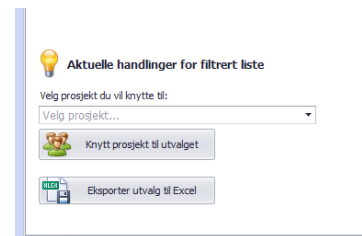
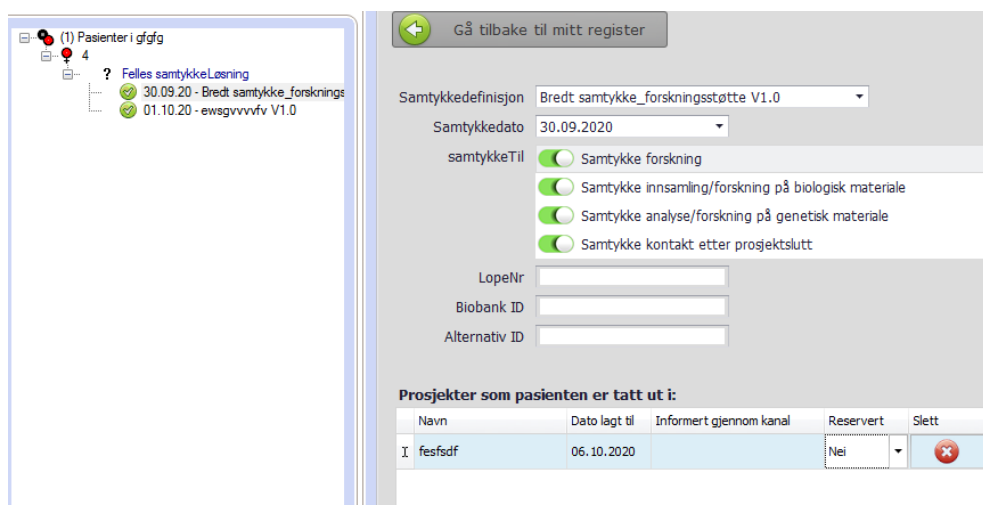
Navn	Dato lagt til	Informert gjennom kanal	Reservert	Slett
I fefsfdf	06.10.2020		Nei	

Eksportere data til excel: Hele den tabellen du har bygget opp og filtrert ut kan eksporteres av de som har rolle eier eller administrator. Eksportknappen finner du nede til venstre. Du får med deg alt det du ser i tabellen. Husk å avidentifisere om du ikke skal ha med persondata. Alle eksporter logges ihht gjeldende godkjenning for bruk av løsningen.

